



MINISTERSTVO VNITRA  
ČESKÉ REPUBLIKY

# Aktuální otázky rozvoje veřejné správy

**Ing. Mgr. David Sláma**

ředitel odboru

odbor strategického rozvoje a koordinace veřejné správy

Ministerstvo vnitra



# Obsah

- Analýza matriční agendy
- Financování přenesené působnosti
- Vzdělávací aktivity a pořádané akce



## Statistika matričních úřadů

**1273**

matričních  
úřadů

**8580**

průměrný  
počet  
občanů na  
jednu  
matriku

**400**

občanů (ve  
správním  
obvodu  
nejmenších  
matrik)

**230 Kč – 113 000 Kč**

Rozptyl státního příspěvku na jeden matriční  
prvozápis



# Rozložení počtu úkonů matrik

## Počet zápisů ve sledovaných agendách v roce 2016

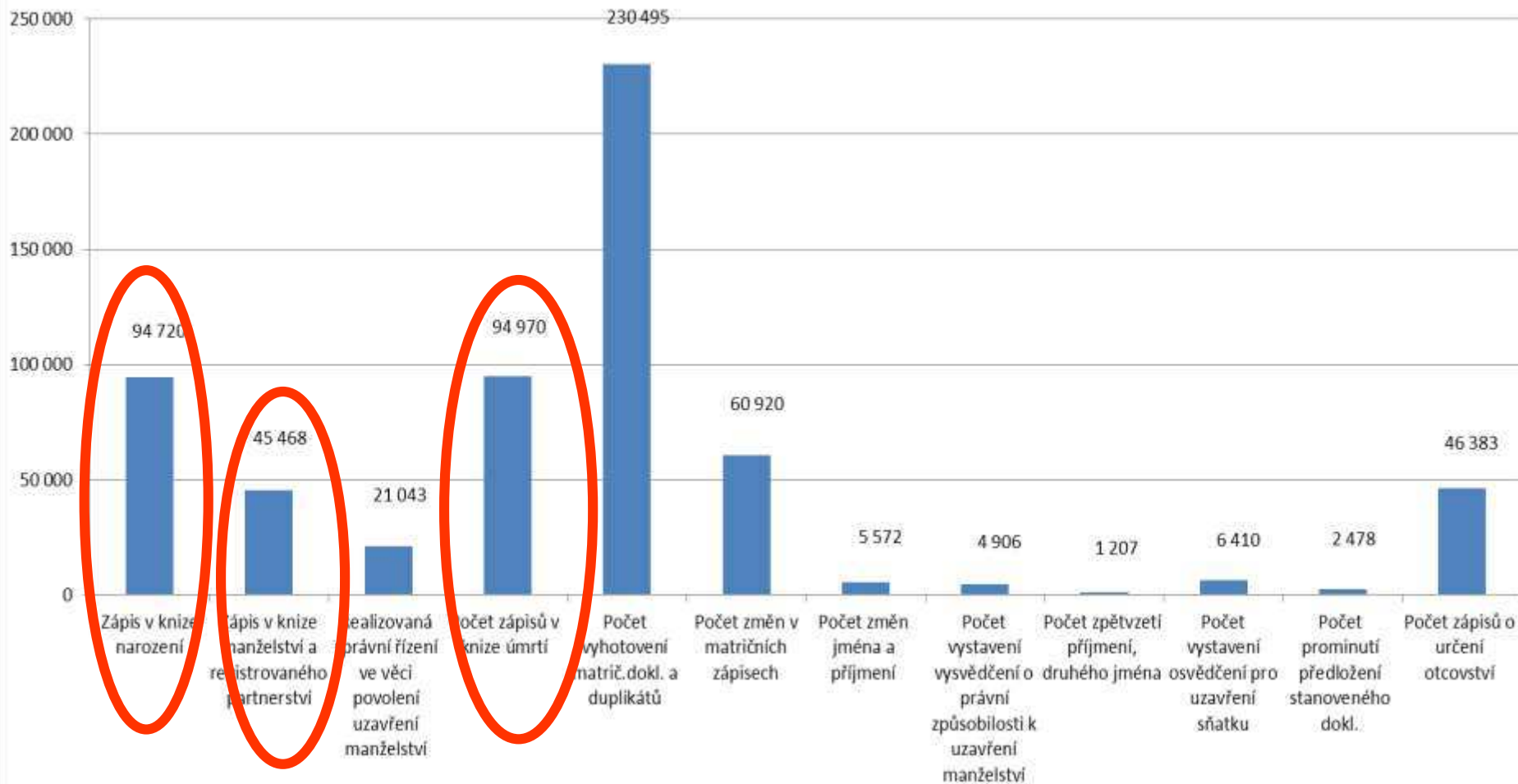



# PRVOZÁPISY 2016

**94 719**

zápisů v knize  
narození

**45 416**

zápisů v knize  
manželství

**98 091**

zápisů v knize  
úmrtí

## Přehled prvozápisů celkem za rok 2016

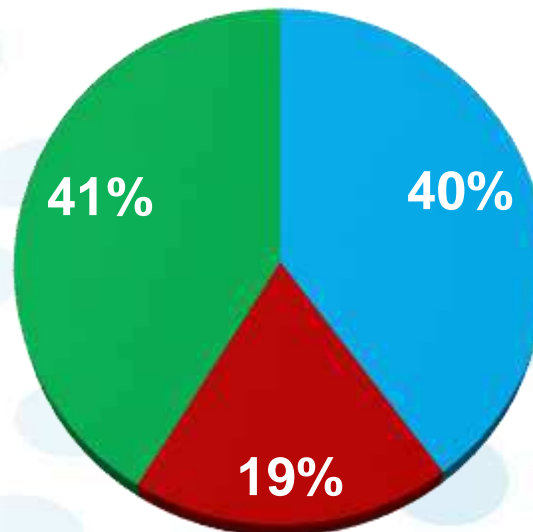

■ Zápis v knize  
narození 2016

■ Zápis v knize  
manželství a  
registrovaného  
partnerství  
2016

■ Počet zápisů v  
knize úmrtí  
2016



## Počet obcí v daném intervalu počtu prvozápisů v roce 2016

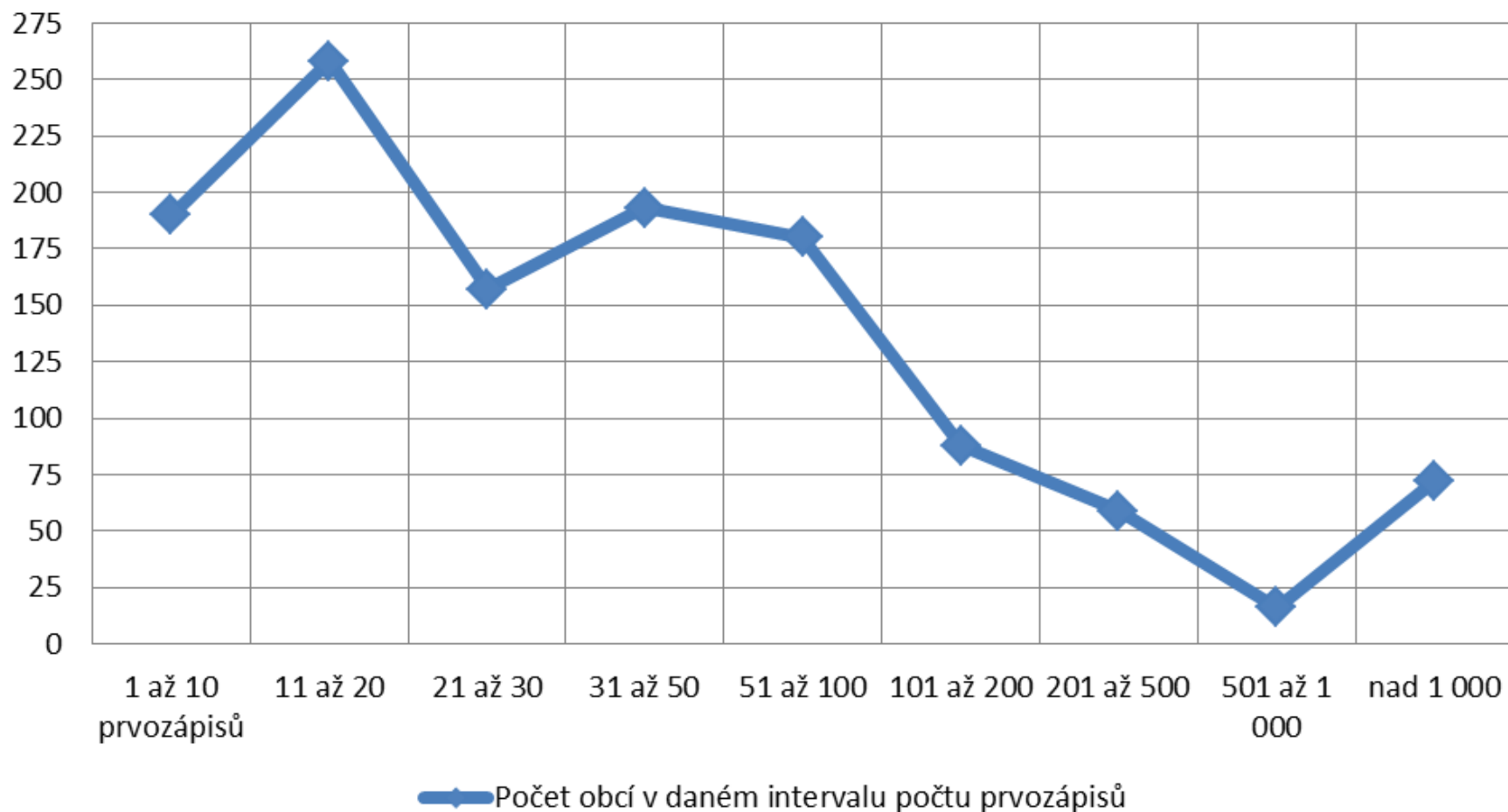



# Celkové počty matričních pracovníků a matričních úvazků

| Počet pracovníků konajících matriční agendu / počet úvazků v rámci matriční agendy | Rok   |       |       |
|--|-------|-------|-------|
|  | 2014  | 2015  | 2016  |
| Počet pracovníků konajících matriční agendu  | 1 975 | 1 977 | 1 985 |
| Počet úvazků v rámci matriční agend  | 956   | 961   | 963   |

Počet pracovníků konajících matriční agendu s vyjádřením počtu úvazků v rámci obcí

| Počet pracovníků konajících matriční agendu / počet úvazků v rámci matriční agendy | Rok  |      |      |
|--|------|------|------|
|  | 2014 | 2015 | 2016 |
| Počet pracovníků konajících matriční agendu  | 13   | 15   | 16   |
| Počet úvazků v rámci matriční agend  | 13   | 15   | 16   |

Počet pracovníků konajících matriční agendu s vyjádřením počtu úvazků v rámci zvláštní matriky

| Počet pracovníků konajících matriční agendu / počet úvazků v rámci matriční agendy | Rok  |      |      |
|--|------|------|------|
|  | 2014 | 2015 | 2016 |
| Počet pracovníků konajících matriční agendu  | 105  | 105  | 107  |
| Počet úvazků v rámci matriční agend  | 83   | 85   | 87   |

Počet pracovníků konajících matriční agendu s vyjádřením počtu úvazků v rámci Prahy



# Jaké další činnosti nejčastěji vykonávají matrikáři (2014-2016)

|                              | Počet matrik<br>vykonávajících<br>další činnosti v<br>roce 2014 | Celkem<br>% v roce<br>2014 | Počet matrik<br>vykonávajících<br>další činnosti v<br>roce 2015 | Celkem<br>% v roce<br>2015 | Počet matrik<br>vykonávajících<br>další činnosti v<br>roce 2016 | Celkem<br>% v roce<br>2016 |
|------------------------------|---|----------------------------|---|----------------------------|---|----------------------------|
| <b>Czech POINT</b>           | <b>775</b>  | 63,06%                     | <b>768</b>  | 62,49%                     | <b>776</b>  | 63,14%                     |
| <b>Evidence<br/>obyvatel</b> | <b>768</b>  | 62,49%                     | <b>743</b>  | 60,46%                     | <b>742</b>  | 60,37%                     |
| <b>Legalizace</b>            | <b>942</b>  | 76,65%                     | <b>921</b>  | 74,94%                     | <b>916</b>  | 74,53%                     |
| <b>Vidimace</b>              | <b>945</b>  | 76,89%                     | <b>921</b>  | 74,94%                     | <b>924</b>  | 75,18%                     |





## Počet prvozápisů v knize narození, manželství a úmrtí na jeden pracovní úvazek v rámci matričních úřadů obcí typu I, II, III (2014-2016)

| Typ obce   | Zápis v knize narození |        |        | Zápis v knize manželství a reg. partnerství |        |        | Počet zápisů v knize úmrtí |        |        | Počet úvazků |      |      | Počet prvozápisů na jeden pracovní úvazek |      |      |
|------------|------------------------|--------|--------|---|--------|--------|----------------------------|--------|--------|--------------|------|------|---|------|------|
|            | 2014                   | 2015   | 2016   | 2014  | 2015   | 2016   | 2014                       | 2015   | 2016   | 2014         | 2015 | 2016 | 2014                                      | 2015 | 2016 |
| I.         | 180                    | 178    | 250    | 12 025                                      | 13 192 | 14 016 | 9 780                      | 10 376 | 9 973  | 396          | 400  | 402  | 56  | 59   | 60   |
| II. (POÚ)  | 51                     | 69     | 86     | 5 769                                       | 5 960  | 6 299  | 6 799                      | 7 067  | 6 883  | 136          | 135  | 135  | 93  | 97   | 98   |
| III. (ORP) | 90 639                 | 91 771 | 94 383 | 23 083                                      | 24 150 | 25 218 | 76 339                     | 80 774 | 78 117 | 424          | 426  | 426  | 448                                       | 462  | 464  |



## Porovnání četnosti prvozápisů v přepočtu na úvazek (2016)

|                       | Počet úvazků | Počet prvozápisů | Počet prvozápisů na jeden úvazek |
|-----------------------|--------------|------------------|----------------------------------|
| Obec I. typu          | 402          | 24 239           | 60                               |
| Obec II. typu         | 135          | 13 268           | 98                               |
| Obec III. typu        | 426          | 197 718          | 464                              |
| MČ Prahy              | 87           | 37 464           | 431                              |
| Zvláštní matrika Brno | 16           | 13 781           | 861                              |



# Příspěvek matrikám podle počtu obyvatel jejich správního obvodu v letech (2016)

| Velikost správního obvodu v počtu obyvatel | Počet matrik v dané kategorii | Počet prvozápisů | Podíl na celkové činnosti | Příspěvek ze státního rozpočtu (v Kč) | Podíl na celkovém příspěvku na matriky | Průměrná výplata za prvozápis |
|--|-------------------------------|------------------|---------------------------|---------------------------------------|--|-------------------------------|
| Do 500                                     | 8                             | 66               | 0,03 %                    | 351 524                               | 0,07 %                                 | 5 326                         |
| 501 – 1000                                 | 60                            | 654              | 0,29 %                    | 4 603 057                             | 0,88 %                                 | 7 038                         |
| 1001 – 2000                                | 283                           | 4657             | 2,04 %                    | 42 648 809                            | 8,12 %                                 | 9 158                         |
| 2001 – 5000                                | 469                           | 15956            | 6,97 %                    | 143 709 755                           | 27,36 %                                | 9 006                         |
| 5001 – 10 000                              | 206                           | 16391            | 7,16 %                    | 121 695 502                           | 23,17 %                                | 7 424                         |
| 10 001 – 30 000                            | 160                           | 78927            | 34,5 %                    | 113 192 053                           | 21,55 %                                | 1 434                         |
| Nad 30 000                                 | 43                            | 112143           | 49,01 %                   | 99 031 931                            | 18,85 %                                | 883                           |
| <b>Celkem</b>                              | <b>1229</b>                   | <b>228794</b>    | <b>100 %</b>              | <b>525 232 631</b>                    | <b>100 %</b>                           | <b>2 295</b>                  |



## Srovnání podílu na činnosti matrik a podílu na celkovém příspěvku matrik 2016

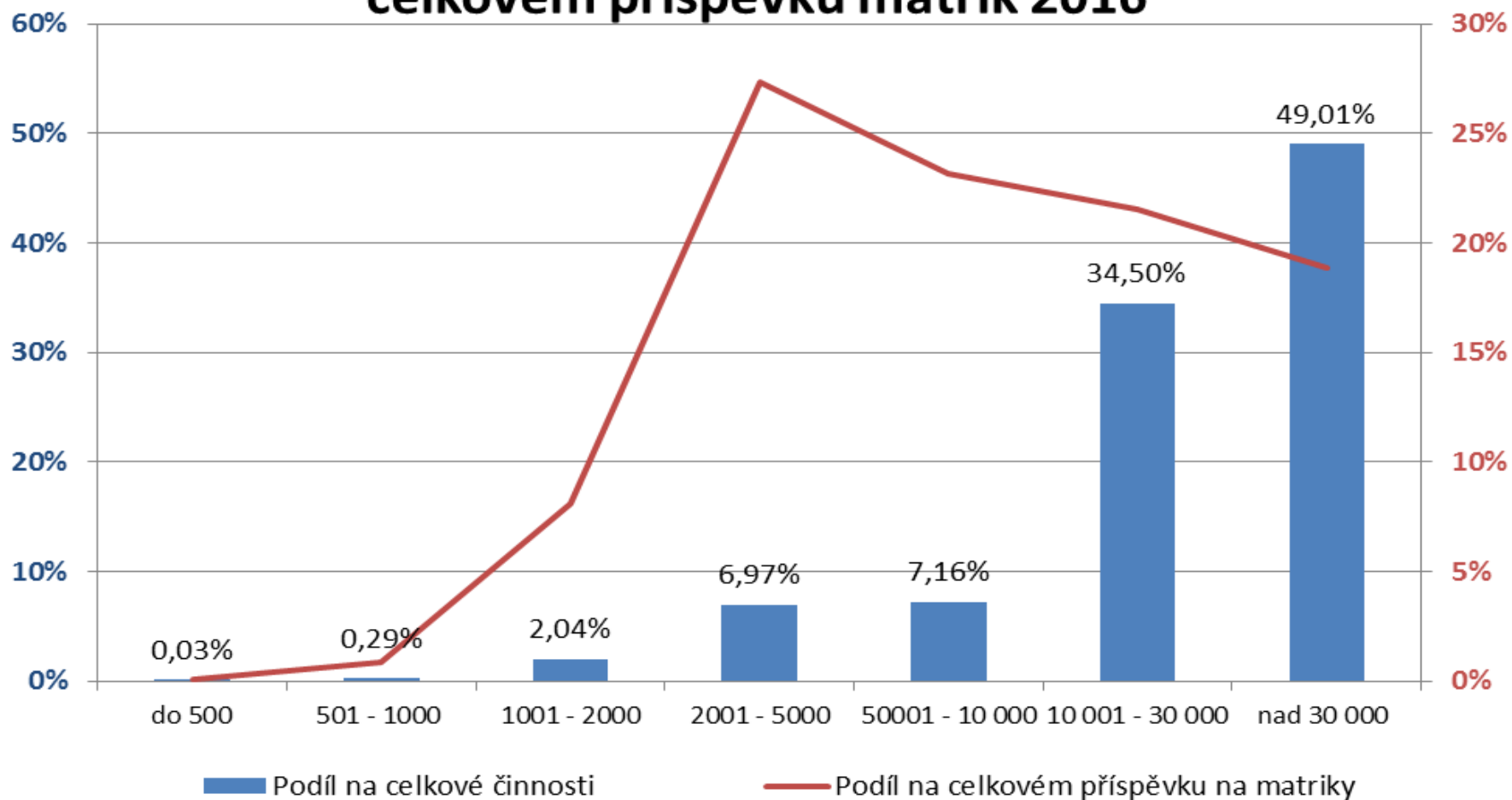



# Náklady na provoz matričních úřadů (2016)

| <b>Součást</b>                                  | <b>Celková superhrubá mzda pracovníků podílejících se na výkonu matriční činnosti v rámci matričního úřadu</b> | <b>Náklady na materiál (Kč) spojené s výkonem matriční činnosti v jednotlivých letech</b> | <b>Ostatní zbylé náklady spojené s výkonem matriční činnosti v jednotlivých letech</b> |
|---|--|---|--|
| <b>Matriční úřady v rámci obcí ČR</b>           | 400 726 231  | 23 553 372  | 12 054 224   |
| <b>Matriční úřady v rámci MěČ Praha 1 až 22</b> | 46 344 199   | 1 571 446   | 876 873  |
| <b>Matriční úřady CELKEM</b>                    | <b>447 070 430</b>   | <b>25 124 818</b>   | <b>12 931 097</b>  |
| <b>Zvláštní matrika při MěČ Brno-střed</b>      | 6 489 000  | 710 000   | 570 000  |



## Správní poplatky vybrané matričnými úřady v jednotlivých letech (Kč) (2014-2016)

| Součást                                  | Správní poplatky vybrané matričnými úřady v jednotlivých letech (Kč) |            |                   |
|--|--|------------|-------------------|
|  | 2014   | 2015       | 2016              |
| Matriční úřady v rámci obcí ČR           | 47 095 369   | 51 085 664 | <b>51 867 001</b> |
| Matriční úřady v rámci MěČ Praha 1 až 22 | 9 500 575  | 8 860 240  | <b>8 657 625</b>  |
| Matriční úřady CELKEM                    | 56 595 944   | 59 945 904 | <b>60 524 626</b> |
| Zvláštní matrika při MěČ Brno-střed      | 86 200   | 91 170     | <b>101 620</b>    |



# CELKOVÁ BILANCE 2016

**576 948 937 Kč**

**Celkové příjmy  
matričních úřadů v  
roce 2016 (příspěvek  
+ správní poplatky)**



**436 970 241 Kč**

**Celkové výdaje  
matričních úřadů  
v roce 2016 (superhrubé  
mzdy, náklady na  
materiál, ostatní  
náklady)**

**= 140 129 391 Kč**

**Celková bilance (rozdíl mezi  
příjmy a výdaji)**



**Přefinancování  
agendy**



# Rozdíly v příspěvku na prvozápis

## Rozložení příspěvků na jeden prvozápis

(2016)

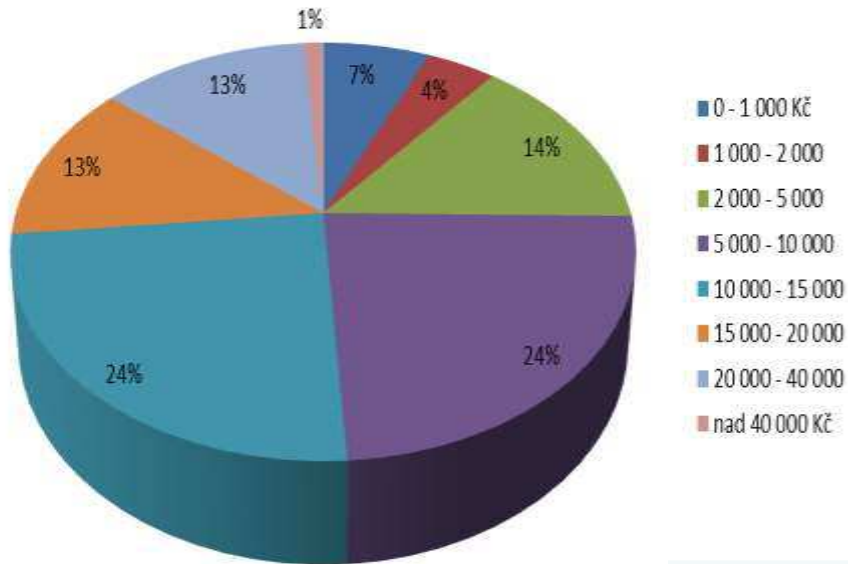

- Obdobné činnosti jsou tak na různých matrikách placeny rozdílnou částkou, která se pohybuje v případě prvozápisů pro rok 2016 **od 220 Kč do 113 000 Kč.**

|                       |                   | Příspěvek ve 2016 | Prvozápisy 2016 | Příspěvek /prvozápis |
|-----------------------|-------------------|-------------------|-----------------|----------------------|
| Těmice                | Jihomoravský kraj | 87 898            | 1               | 87 898               |
| Kostelany nad Moravou | Zlínský kraj      | 91 215            | 0               | 91 215               |
| Domaželice            | Olomoucký kraj    | 113 547           | 1               | 113 547              |





## Další kroky

- Přehodnocení účelnosti matričních úřadů, kde dochází k nižšímu počtu prvozápisů ročně než 20
- Optimalizace a změny obvodů matričních úřadů
- Individuálních zhodnocení oblastí, kde dochází k nižší dostupnosti
- Klíč k vymezení nových obvodů bude následující:
  - nepřekračovat hranice správních obvodů obcí s rozšířenou působností
  - vzdálenost k nejbližší matriční
  - zvážení existujících dojížděkových vazeb
  - individuální zvážení míst s vyšším počtem svateb



# Financování přenesené působnosti



MINISTERSTVO VNITRA  
ČESKÉ REPUBLIKY

# Příspěvek na výkon státní správy 2018



**OBCE**  
**+ 417 827 400 Kč**  
**+ 5,11 %**

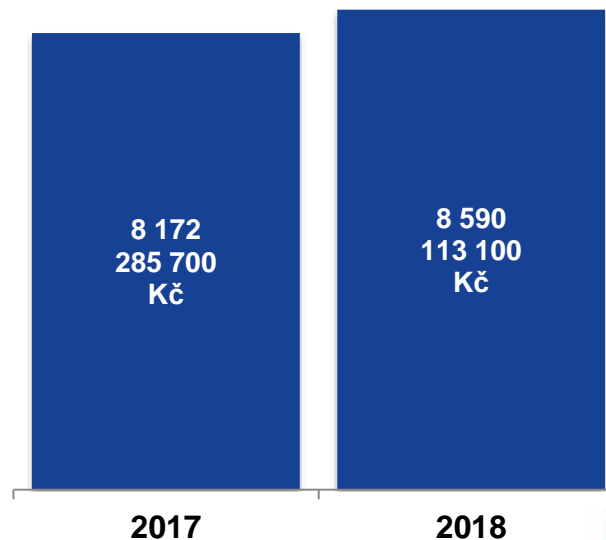

■ výše celkového objemu  
příspěvku (obce)

Porovnání výše  
celkového objemu  
příspěvku v letech  
2017 a 2018  
(celkem)



**KRAJE**  
**+ 57 027 400 Kč**  
**+ 5,00 %**



■ výše celkového objemu příspěvku  
(kraje)



# Veřejné opatrovnictví



## OBCE

+ 643 opatrovanců  
+ 18 647 000 Kč  
+ 6,40 %

309 894 000 Kč  
pro rok 2018



## PRAHA

- 30 opatrovanců  
- 870 000 Kč  
- 3,62 %

23 171 000 Kč  
pro rok 2018

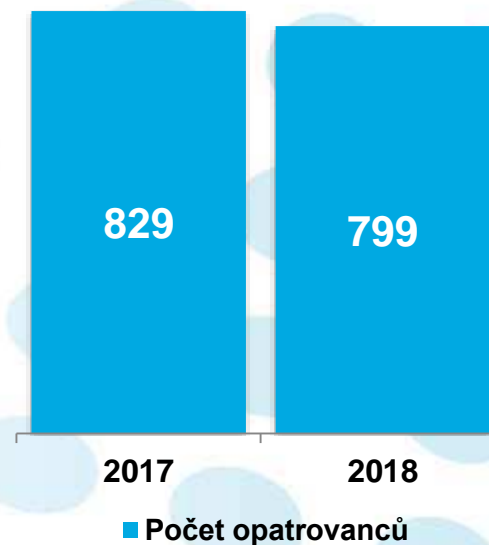



# Novinky – občanské průkazy



**1 368 198 ks**  
počet občanských  
průkazů za rok 2016

**146 397 186 Kč**  
výše příspěvku na  
agendu občanských  
průkazů pro rok  
2018

- **Obec**, kde byla podána žádost o vydání občanského průkazu, (tzv. „místo nabrání“) **obdrží příspěvek ve výši násobku 107 Kč za každý 1 ks** takto „nabraného“ občanského průkazu.
- **Rozhodným obdobím** pro stanovení počtu podaných žádostí o vydání občanských průkazů, který je získaný na základě údajů příslušného informačního systému Ministerstva vnitra, **je období od 1. 1. 2016 do 31. 12. 2016.**



MINISTERSTVO VNITRA  
ČESKÉ REPUBLIKY

## Jednotná kontaktní místa

Připraveno ve spolupráci ministerstev  
obchodu, financí  
a vnitra

Agenda zřízena na **15 živnostenských  
úřadech**

**Výše příspěvku** pro jednotlivá jednotná  
kontaktní místa je stanovena na základě statistik  
vedených v **informačním systému „SINPRO“**,  
tj. zaevidovaných a následně řešených dotazů  
klienta bez duplicit takového dotazu **za období  
od 1. 1. do 31. 12. 2016.**

Podklady pro tvorbu konkrétní podoby příspěvku  
ve prospěch JKM poskytlo MPO **v termínu do  
15. června 2017.**

Výše příspěvku pro rok  
2018 **5 160 000 Kč**

| Obec             | Výše příspěvku na<br>agendu JKM v Kč |
|------------------|--------------------------------------|
| Brno             | 1 200 000,-                          |
| Černošice        | 120 000,-                            |
| České Budějovice | 480 000,-                            |
| Hradec Králové   | 240 000,-                            |
| Jihlava          | 120 000,-                            |
| Karlovy Vary     | 300 000,-                            |
| Liberec          | 60 000,-                             |
| Olomouc          | 180 000,-                            |
| Ostrava          | 900 000,-                            |
| Pardubice        | 840 000,-                            |
| Pizeň            | 240 000,-                            |
| Ústí nad Labem   | 60 000,-                             |
| Zlín             | 420 000,-                            |



- **Změna způsobu financování matrik**
  - Paušální částka za jednotlivé prvozápisy
    - Částka pokrývající nejen skutečný náklad na vytvoření prvozápisu, ale i na dodatečnou činnost vážící se na prvozápisy, výjezdy na místo, další matriční agenda
    - Rozdělení prvozápisů podle částek
      - Prvozápis narození
      - Prvozápis uzavření manželství/partnerství
      - Prvozápis úmrtí
    - Dle dat z ČSÚ rok zpětně
  - Vyčlenění prostředků pro ORP na kontrolní činnost
  - Celková úspora cca 160 mil. Kč v rámci přeřinancované agendy matrik
    - Přesun prostředků na jiné působnosti – např. územní plánování
- **Plánovaná valorizace celkového objemu příspěvku o 5 % oproti roku 2018**



# Analýza systému financování přenesené působnosti

- V průběhu února-března bude provedeno **dotazníkové šetření** v rámci analýzy k strategickému cíli 2.4 **Úprava a optimalizace systému financování přeneseného výkonu státní správy**
- Realizátorem pro Ministerstvo vnitra je společnost **EEIP**
- Snaha o zmapování současného výkonu přenesené působnosti v obcích – zaměřeno na **cca 20 nejdůležitějších agend**
- Bude probíhat sběr počtu úkonů, počtu úvazků apod.
- Snaha nalézt míru krytí nákladů u přenesené působnosti





# Vzdělávání a pořádané akce



MINISTERSTVO VNITRA  
ČESKÉ REPUBLIKY

# Zastupitel v kurzu



*Staňte se zastupitelem, který umí víc!*

**V přípravě II. ročník pro rok 2019 pro nově zvolené zastupitele**

## FORMA KURZŮ

**e-Learning** (20 hodin)

**Prezenční školení** (8 hodin)

**Termíny školení a další informace na:**

[www.zastupitelvkurzu.cz](http://www.zastupitelvkurzu.cz)

 [www.facebook.com/zastupitelvkurzu](https://www.facebook.com/zastupitelvkurzu)



**KURZY JSOU ZDARMA**



**PRO ZASTUPITEL E MĚST A OBCÍ**



**VE VŠECH KRAJÍCH**



**PRO ABSOLVENTY CERTIFIKÁT MV ČR**



Evropská unie  
Evropský sociální fond  
Operační program Zaměstnanost



MINISTERSTVO VNITRA  
ČESKÉ REPUBLIKY



Kurzy garantuje Ministerstvo vnitra a realizuje je Institut pro veřejnou správu Praha



MINISTERSTVO VNITRA  
ČESKÉ REPUBLIKY

## Doplňující termíny v Praze

Dotační management – 14. 6. 2018

Veřejné zakázky – 18. 6. 2018

Rozpočty – 20. 6. 2018

## VEŘEJNÉ ZAKÁZKY

1–3/2018

- legislativní pravidla
  - řízení veřejné zakázky
  - zásady transparentnosti
  - rizika

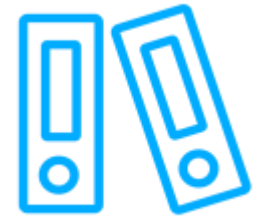

## DOTAČNÍ MANAGEMENT

10–12/2017

- čerpání dotací
- operační programy
- administrace
- rizika



## ROZPOČTOVÉ HOSPODAŘENÍ OBCE

4–6/2018

- rozpočet obce od A do Z
  - plán investic
  - kontrolní mechanismy
  - dobrá praxe



MINISTERSTVO VNITRA  
ČESKÉ REPUBLIKY

# Termíny prezenčních školení pro kurz k hospodaření obcí



|           |                  |
|-----------|------------------|
| 10.5.2018 | Praha            |
| 15.5.2018 | Plzeň            |
| 15.5.2018 | Jihlava          |
| 15.5.2018 | Olomouc          |
| 17.5.2018 | Ostrava          |
| 21.5.2018 | Hradec Králové   |
| 22.5.2018 | České Budějovice |
| 24.5.2018 | Liberec          |
| 29.5.2018 | Brno             |
| 30.5.2018 | Zlín             |
| 31.5.2018 | Ústí nad Labem   |
| 7.6.2018  | Pardubice        |
| 11.6.2018 | Karlovy Vary     |



# Přivětivý úřad 2018

- V roce 2018 proběhne **3. ročník motivační soutěže Přivětivý úřad.**
- V kategoriích **obce ORP jaro 2018** (sběr dat únor)
- V kategorii **obce POU podzim 2018** (sběr dat září)
- K soutěži budou opět vydány **publikace s příklady dobré praxe.**
- Možnost zapojení všech, nově kategorie „**skokan roku**“





MINISTERSTVO VNITRA  
ČESKÉ REPUBLIKY

# Moderní veřejná správa 2018

## Z programu konference:

- Aktuální legislativa
  - Implementace GDPR
  - GIS ve veřejné správě
  - Příklady dobré praxe fungování úřadů
  - Novinky v eGovernmentu
  - Veřejné služby
  - 13. ročník Národní konference kvality ve veřejné správě
- a další...

[www.mvcr.cz/verejna-sprava](http://www.mvcr.cz/verejna-sprava)  
[www.kvalitavs.cz](http://www.kvalitavs.cz)

Sekce veřejné správy  
Ministerstva vnitra České republiky [www.mvcr.cz/verejna-sprava](http://www.mvcr.cz/verejna-sprava)

## Konference Moderní veřejná správa



24—25/5/2018  
Budova auly Univerzity Pardubice  
Studentská 95, Pardubice  
vchod z ulice Hradecká



MINISTERSTVO VNITRA  
ČESKÉ REPUBLIKY

# DĚKUJI ZA POZORNOST

**Ing. Mgr. David Sláma**

**ředitel odboru**

**Odbor strategického rozvoje  
a koordinace veřejné správy**

**Ministerstvo vnitra ČR**